

PROCESSO SELETIVO SIMPLIFICADO
EDITAL Nº 03 DE 09 DE AGOSTO DE 2016

O Município de Vila Lângaro - RS, através da Comissão Organizadora de Processo Seletivo, designada pelo Prefeito Municipal e constituída nos termos da Portaria nº 277 de 14 de Junho de 2016, no uso de suas atribuições legais, visando o preenchimento de empregos temporários, conforme Leis Municipais 683/2011, 728/2012, 750/2012 e nos termos da Lei Municipal 917 de 22 de julho de 2016, torna público que realizará PROCESSO SELETIVO SIMPLIFICADO, para atender as necessidades da Secretaria Municipal de Saúde, destinadas ao preenchimento de vagas nas funções constantes do quadro exposto no item II deste Edital, obedecendo às seguintes condições:

I – DISPOSIÇÕES GERAIS

Ficam abertas as inscrições para os cargos disponibilizados, do dia 22 a 26 de agosto de 2016, das 8h às 11h45min e das 13h às 17h – Local: PREFEITURA MUNICIPAL DE VILA LÂNGARO, conforme cronograma no anexo VIII.

II – VAGAS/REQUISITOS/CARGA HORÁRIA:

FUNÇÃO	PRÉ-REQUISITOS/ESCOLARIDADE	CARGA HORÁRIA SEMANAL	Nº VAGAS	REMUNERAÇÃO	SECRETARIA
Agente Comunitário de Saúde (microárea 4)	Ensino Fundamental completo; Residir na área.	40 horas	01	R\$ 1.154,94	Saúde
Enfermeiro Padrão	Superior Completo e Habilitação Profissional	40 horas	01	R\$ 3.695,84	Saúde

AGENTE COMUNITÁRIO DE SAÚDE

ATRIBUIÇÕES SINTÉTICAS: Desenvolver e executar atividades de prevenção de doenças e promoção da saúde, por meio de ações educativas e coletivas, nos domicílios e na comunidade, sob supervisão competente.

ATRIBUIÇÕES ANALÍTICAS: Utilizar instrumentos para diagnóstico demográfico e sócio-cultural da comunidade de atuação; executar atividades de educação para a saúde individual e coletiva; registrar, para controle das ações de saúde, nascimentos, óbitos, doenças e outros agravos à saúde; estimular a participação da comunidade nas políticas-públicas como estratégia da conquista de qualidade de risco à família; participar ou promover ações que fortaleçam os elos entre o setor saúde e outras políticas públicas que promovam a qualidade de vida; desenvolver outras atividades pertinentes à função do Agente Comunitário de Saúde.

ENFERMEIRO

ATRIBUIÇÕES SINTÉTICAS: Atividade de nível superior, envolvendo a execução de trabalhos de enfermagem relativos à observação, ao cuidado e a educação sanitária dos doentes, aplicando tratamento prescrito, bem como a participação de programas voltados para a saúde pública. Responsabilidade Técnica da Unidade de Saúde e Programa de Saúde da Família.

ATRIBUIÇÕES ANALÍTICAS: Realizar cuidados diretos de enfermagem nas urgências e emergências clínicas, fazendo a indicação para a continuidade da assistência prestada; Realizar consulta de enfermagem, solicitar exames complementares, prescrever/transcrever medicações, conforme protocolos estabelecidos nos Programas do Ministério da Saúde e as Disposições legais da profissão; Planejar, gerenciar, coordenar, executar e avaliar a USF; Executar as ações de assistência integral em todas as fases do ciclo de vida: criança, adolescente, mulher, adulto, e idoso; No nível de suas competências, executar assistência básica e ações de vigilância epidemiológica e sanitária; Realizar ações de saúde em diferentes ambientes, na USF e, quando necessário, no domicílio; Realizar as atividades corretamente às áreas prioritárias de intervenção na Atenção Básica, definidas na Norma Operacional da Assistência à Saúde - NOAS 2001; Aliar a atuação clínica à prática da saúde coletiva; Organizar e coordenar a criação de grupos de patologias específicas, como de hipertensos, de diabéticos, de saúde mental, etc. Supervisionar e coordenar ações para capacitação dos Agentes Comunitários de Saúde e de auxiliares de enfermagem, com vistas ao desempenho de suas funções. Executar outras atividades correlatas à função.

III - OUTRAS INFORMAÇÕES

1. Este processo seletivo simplificado será realizado devido à carência de servidores nos cargos descritos, e por haver necessidade de contratação imediata.
2. Este processo atenderá aos preceitos normativos estabelecidos neste Edital.

IV - VALIDADE

O presente processo seletivo terá validade até 31 de dezembro de 2016, podendo ser rescindido a critério da Administração em efetivo exercício discricionário de suas atribuições.

V - REQUISITOS GERAIS PARA EXERCER O CARGO

1. Ser brasileiro ou estrangeiro na forma da lei, e maior de 18 (dezoito) anos;
2. Quando do sexo masculino, haver cumprido com as obrigações do Serviço Militar;
3. Não registrar antecedentes criminais impeditivos do exercício da função pública;
4. Estar em gozo de seus direitos políticos;
5. Estar quite com a Justiça Eleitoral;
6. Apresentar comprovante de residência;
7. Possuir a graduação completa na época da contratação temporária, para os cargos de nível superior;
8. Possuir escolaridade mínima e requisitos exigidos conforme este Edital, para os demais cargos;
9. Gozar de boa saúde física e mental e não ser portador de deficiência incompatível com o exercício das funções, que competem ao emprego a que concorre;
10. Não ter sofrido, no exercício de função pública, penalidade por prática de atos desabonadores, e dela não ter sido demitido ou exonerado por justa causa.

VI - DA INSCRIÇÃO E ENTREGA DOS TÍTULOS

1. Para inscrever-se, o candidato, ou seu procurador deverá:

1.1 - Apresentar documento de identidade original (Carteira de Identidade ou Carteira Profissional) e uma cópia, com ou sem autenticação;

1.2 - Apresentar o formulário de inscrição (anexo I), a Relação de Títulos (anexo II) e a Relação de Experiência Profissional (anexo III), juntamente com os documentos comprobatórios.

1.3 - Apresentar habilitação exigida para o cargo;

1.4 - No caso de inscrição por procuração devem ser apresentados o instrumento de mandato (anexo V), uma cópia do documento de identidade do procurador e do documento do candidato, bem como o formulário de inscrição e as relações de títulos e experiência;

1.5 - Apresentar certidão de nascimento de filhos menores de 18 (dezoito) anos;

1.6 - Apresentar atestado médico se tiver filhos portadores de necessidades especiais.

2. Não serão recebidas inscrições por via postal ou eletrônica;

3. Não será admitida a inscrição condicional ou provisória;

4. Os candidatos portadores de deficiência que pretendam prevalecer-se do que lhes faculta o inciso VIII do artigo 37 da Constituição Federal deverão declarar esta condição quando da inscrição;

5. Não se permitirá o ingresso no Serviço Público Municipal de candidato que seja aposentado de cargo, emprego ou função exercida perante a União, Território, Estado, Distrito Federal ou Município, inclusive Forças Armadas, recebendo proventos do erário público, em virtude da vedação de acumulação com vencimentos e salários da ativa, nos termos do que dispõe o § 10º do art. 37º da Constituição Federal de 05.10.1988, ressalvadas as acumulações permitidas pelo inciso XVI do mesmo dispositivo Constitucional, os cargos eletivos e os cargos em comissão, declarados em lei de livre nomeação e exoneração;

6. A comprovação, através da apresentação da documentação hábil de que os candidatos possuem todos os requisitos aqui exigidos para a inscrição no Edital, será apresentada por ocasião da convocação, e a não apresentação de qualquer dos documentos, implicará na sua desclassificação, de forma irreversível;

7. Não será permitido o ingresso de pessoas que estejam em pleno gozo de licença, como: licença prêmio, licença maternidade, afastamento por doença, tratamentos médicos e/ ou questões particulares;

8. Não poderão inscrever-se no presente Processo Seletivo, pessoas que estejam no exercício de função de Chefia e Assessoramentos (gratificada/ comissionado) em quaisquer dos Entes Federativos.

9. O candidato somente poderá inscrever-se em uma única função. Havendo mais de uma inscrição do mesmo candidato, será considerada a de data mais recente.

VII - DO CRITÉRIO DO JULGAMENTO

1. O critério de seleção será objetivo, através de prova de títulos e de experiência profissional.

2. Considerar-se-á pontuação final, para efeito de classificação, o resultado da pontuação total obtida na prova de títulos e experiência profissional;

3. Em caso de empate, terá preferência, sucessivamente o candidato que:

3.1. Tiver alcançado maior pontuação em experiência profissional;

3.2. Tiver maior número de filhos menores de 18 (dezoito) anos ou portadores de necessidades especiais;

3.3. Tiver mais idade;

4. Os candidatos classificados em igualdade de condições referidos no item 3, no ato da admissão deverão comprovar as condições referidas e, persistindo o empate, será procedido sorteio pela comissão organizadora do certame.

VIII - DA CONVOCAÇÃO PARA ADMISSÃO

1. A convocação, para admissão dos candidatos classificados, obedecerá à ordem estabelecida quando da homologação do edital, conforme cronograma no anexo VIII;

2. Para efeito de contratação, os candidatos deverão comparecer munidos dos seguintes documentos, em original e 01 (uma) fotocópia, no prazo máximo de 05 (cinco) dias úteis após a convocação.

a - Histórico Escolar correspondente ao nível ;

b - Cédula de identidade;

c - C.P.F.;

d - Título de eleitor e comprovante de votação na última eleição;

e - Cartão PIS/PASEP;

f - Número de conta corrente no Banrisul ou Sicredi;

g - Certidão de casamento; ou nascimento;

h - Certidão de nascimento de filho(s), se menor de idade;

i - Comprovante de residência;

j - Certificado de reservista, se do sexo masculino;

l - Certidão de antecedentes policiais e criminais, das Secretarias da Segurança Pública dos Estados em que o candidato houver residido nos últimos 5 (cinco) anos;

m - Carteira profissional, quando exigida para o cargo;

n - Carteira de Motorista;

o - 02 fotos 3 x 4;

p - Atestado Médico com data da posse ou anterior;

q - Declaração de Bens ou Renda;

r - Carteira de Vacinação dos filhos menores de 07 anos;

s - Termo de responsabilidade para fins de salário família (feito no setor pessoal);

t - Declaração de comprovação de dependentes do IRRF (feito no setor pessoal);

u - Declaração de outro cargo público (feito no setor pessoal).

3. O candidato que recusar a contratação ou, se consultado e contratado, deixar de comparecer ao serviço público para iniciar suas funções e atividades, perderá os direitos decorrentes de sua classificação;

4. A não comprovação, através da apresentação da documentação hábil de que o candidato possuía os requisitos e habilitação exigida para a inscrição no processo seletivo simplificado, quando da convocação, implicará na sua desclassificação, de forma irrecorrível, sendo considerados nulos todos os atos praticados em seu favor;

5. Tornar-se-á obrigatório, à Administração Direta, exigir dos candidatos selecionados além da documentação prevista neste edital, outros documentos comprobatórios de bons antecedentes criminais, de habilitação legal, que julgar necessário;

6. Efetivada a contratação, a remuneração devida será aquela em vigor na época da admissão;

IX - DISPOSIÇÕES FINAIS

- 1 - A inscrição do candidato importará no conhecimento das instruções constantes do presente edital;
- 2 - A inexatidão das afirmativas ou irregularidades de documentos, ou outras irregularidades constatadas no decorrer do processo, ainda que verificadas posteriormente, eliminarão o candidato do processo seletivo simplificado, anulando-se todos os atos decorrentes da inscrição;
- 3 - Todos os editais em forma resumida serão publicados no mural da Prefeitura Municipal e Câmara de Vereadores de Vila Lângaro, no site www.vilalangaro.rs.gov.br e em rádios locais;**
- 4 - A inscrição do candidato importará em anuência implícita à sua futura contratação temporária;
- 5 - A aprovação no presente processo seletivo não implica em obrigatoriedade de contratação, cabendo à Administração Direta, o direito de aproveitar os candidatos, observada a ordem de classificação final, por emprego, obedecido o limite de vagas existentes, das que vierem a vagar, e das que forem criadas posteriormente, durante o prazo de validade deste processo seletivo simplificado, sempre a exclusivo critério e necessidade do serviço público, em face de natureza temporária da contratação;
- 6 - O vínculo dos candidatos selecionados e contratados temporariamente será regido pelo regime celetista;
- 7 - As dúvidas eventualmente existentes em decorrência deste Edital e, eventuais casos omissos, serão resolvidos pela Comissão Organizadora;
- 8 - Após a publicação dos resultados preliminares, os candidatos poderão interpor recurso no prazo definido no cronograma do anexo VIII, para a Comissão Organizadora do Processo Seletivo, justificando as razões do recurso e apresentando documentos pertinentes;
- 9 - Por se tratar de processo seletivo simplificado com urgência para admissão dos candidatos necessários ao serviço público o recurso constante do item 8 (oito) será em única instância;
10. As atribuições para o cargo ora disponibilizado, para fins de atendimento ao Princípio da Impessoalidade, são as mesmas previstas em sede de Plano de Cargos e Salários.
11. Faz parte do presente Edital:
 - Anexo I – Formulário de Inscrição;
 - Anexo II – Tabela 1 - Relação de Títulos/Cursos;
 - Anexo III – Tabela 2 - Relação de Experiência Profissional;
 - Anexo IV – Grade de Pontuação;
 - Anexo V – Modelo de Procuração para Inscrição;
 - Anexo VI – Formulário de Recurso;
 - Anexo VII – Mapa das microáreas do agente comunitário de saúde;
 - Anexo VIII – Cronograma.
13. Todos os atos deste Certame terão comunicação no mural da Prefeitura Municipal e Câmara de Vereadores de Vila Lângaro, no site www.vilalangaro.rs.gov.br e em rádios locais.

Vila Lângaro RS, 09 de agosto de 2016.

Claudiocir Milani
Prefeito Municipal

ANEXO I
FORMULÁRIO DE INSCRIÇÃO
PROCESSO SELETIVO SIMPLIFICADO - PREFEITURA MUNICIPAL DE VILA LÂNGARO

FUNÇÃO: _____

INSCRIÇÃO N° _____

DADOS PESSOAIS

01. NOME COMPLETO: _____

02. TELEFONE: _____

03. E-MAIL: _____

04. DATA DE NASCIMENTO: _____ 05. ESTADO CIVIL: _____

06. SEXO: () Masculino () Feminino

07. ENDEREÇO: _____

08. CIDADE: _____ 09. UF: _____

10. PROFISSÃO: _____

11. NOME DO PAI: _____

13. NOME DA MÃE: _____

14. IDENTIDADE: _____ 15. ÓRGÃO EXPEDIDOR: _____

16. CPF: _____

17. CNH: _____ 18. CATEGORIA: _____

19. ESCOLARIDADE: _____

Observação: Preencher em letra de forma ou digitar nos campos destinados ao candidato, entregar este formulário em 02 (duas) vias, conforme Edital.

Data: ____/____/____

Assinatura do candidato

(Protocolo de recebimento)

ANEXO II

TABELA 1 - RELAÇÃO DE TÍTULOS/CURSOS

PROCESSO SELETIVO SIMPLIFICADO – PREFEITURA MUNICIPAL DE VILA LÂNGARO

Função: _____

Nome do candidato: _____

Campos a serem preenchidos pelo candidato				(Deixar em branco)
Nº	Títulos/Cursos	Nº Horas	Instituição	

Observação: Preencher em letra de forma ou digitar nos campos destinados ao candidato.

Data: ____/____/____

Assinatura do candidato

ANEXO IV
GRADE DE PONTUAÇÃO

PROCESSO SELETIVO SIMPLIFICADO – PREFEITURA MUNICIPAL DE VILA LÂNGARO

1 - TÍTULOS

1.1 - Doutorado (concluído - na área de atuação da categoria funcional ou em outra área) – **05 PONTOS**;

1.2 - Curso de Pós-Graduação e Mestrado (concluído - na área de atuação da categoria funcional ou em outra área) – **02 PONTOS**;

1.3 - Curso de graduação, quando não exigido para o emprego (concluído) – **01 PONTO**;

1.4 - Cursos de aperfeiçoamento, aprofundamento, reciclagem, extensão ou congêneres, desde que relacionados com o emprego de inscrição e datados dos últimos 5 (cinco) anos, contados da data do último dia de inscrições, de no mínimo 20 horas para os cargos de Professor e 04 horas para os demais cargos, emitidos pela instituição que promoveu o curso – **1 PONTO POR CERTIFICADO VÁLIDO**.

1.5 - Títulos sem conteúdo especificado não serão pontuados, caso não se possa aferir a relação com o emprego.

1.6 - Os títulos serão apresentados na forma de diplomas ou certificados. Somente serão considerados válidos os emitidos por estabelecimentos e instituições de ensino regularizadas perante os órgãos e entidades oficiais de ensino estaduais e federais.

1.7 - Os diplomas/certificados referentes aos cursos de graduação, mestrado e doutorado deverão estar registrados perante o Ministério da Educação.

2 - EXPERIÊNCIA PROFISSIONAL

2.1 - Experiência profissional na área relacionada ao cargo (apresentar documentos da instituição informando o tempo em que trabalhou) – **0,5 PONTO POR MÊS COMPLETO DE TRABALHO (MÁXIMO 12 PONTOS)**.

2.2 - Como comprovante de experiência profissional será considerado:

2.2.1 - Tempo de serviço com vínculo empregatício em empresas privadas ou em órgãos públicos: registro na Carteira de Trabalho e Previdência Social no exercício da função e/ou declarações oficiais fornecidas pelos órgãos públicos, contendo o cargo ocupado e o período em que esteve vinculado à instituição;

2.2.2 - Tempo de serviço como profissional liberal autônomo: certidões ou atestados de órgãos públicos ou de empresas privadas. Também serão aceitos comprovantes de recolhimento ao INSS como autônomos, acompanhados de alvará e identidade profissional (registro de classe).

2.2.3 - Declaração ou certidão de tempo de estágio remunerado, informando o período com a data de admissão e desligamento, se for o caso, especificando o cargo/função e a descrição das atividades desenvolvidas.

2.3 - Declarações ou certidões sem conteúdo especificado não serão pontuadas, caso não se possa aferir relação com o emprego.

ANEXO V
MODELO DE PROCURAÇÃO PARA INSCRIÇÃO
PROCESSO SELETIVO SIMPLIFICADO - PREFEITURA MUNICIPAL DE XXXXXXXX

Eu.....,(Nome do Candidato(a)), Portador(a) da identidade com o RG e do CPF residente e domiciliado à Rua nº....., no bairro da cidade de, do Estado de, dados adicionais necessários: data de nascimento/...../....., estado civil, números de filhos menores 18 anos ou inválidos....., informa não ser portador(a) de deficiência física, se positivo deverá trazer um laudo médico; nestes termos constitui e autoriza como seu(sua)procurador(a), (Nome do Procurador(a)), Portador(a) da(a)identidade com o RG e do CPF, residente à Rua, nº....., no bairro, da cidade de, do Estado de....., para finalidade especial de promover a inscrição no Processo Seletivo Simplificado da Prefeitura Municipal de XXXXXXXX nº/2013, para o emprego Público de, (válida para somente 01(uma) inscrição), tendo conhecimento pleno conhecimento do Edital e da necessidade de acompanhar todos atos publicados sobre assunto que serão divulgados no Diário Oficial do município de XXXXXXXX, sendo o que cumpre constituir, autorizar ao seu(sua) procurador(a) nos termos acima.

Município, ___ de _____ de 20__.

Assinatura do Candidato

PS¹: Não há necessidade do reconhecimento de firma em Cartório.

PS²: Promover a juntada da cópia da identidade do procurador.

ANEXO VI
FORMULÁRIO DE RECURSO
PROCESSO SELETIVO SIMPLIFICADO - PREFEITURA MUNICIPAL DE VILA LÂNGARO

PARA

Direção do Processo Seletivo – Prefeitura Municipal de Vila Lângaro

CANDIDATO: _____

RG Nº _____ Nº. INSCRIÇÃO _____

ENDEREÇO: _____

CARGO: _____

(_) CONTRA RESULTADO PROVA DE TÍTULOS

Justificativa do candidato – Razões do Recurso

Obs.: Reproduzir a quantidade necessária. Preencher em letra de forma ou digitar e entregar este formulário em 02 (duas) vias, uma via será devolvida como protocolo.

Data: ____/____/____

Assinatura do candidato

(Protocolo de recebimento)

ANEXO VII
MAPA DAS MICROÁREAS DO AGENTE COMUNITÁRIO DE SAÚDE
PROCESSO SELETIVO SIMPLIFICADO - PREFEITURA MUNICIPAL DE VILA LÂNGARO

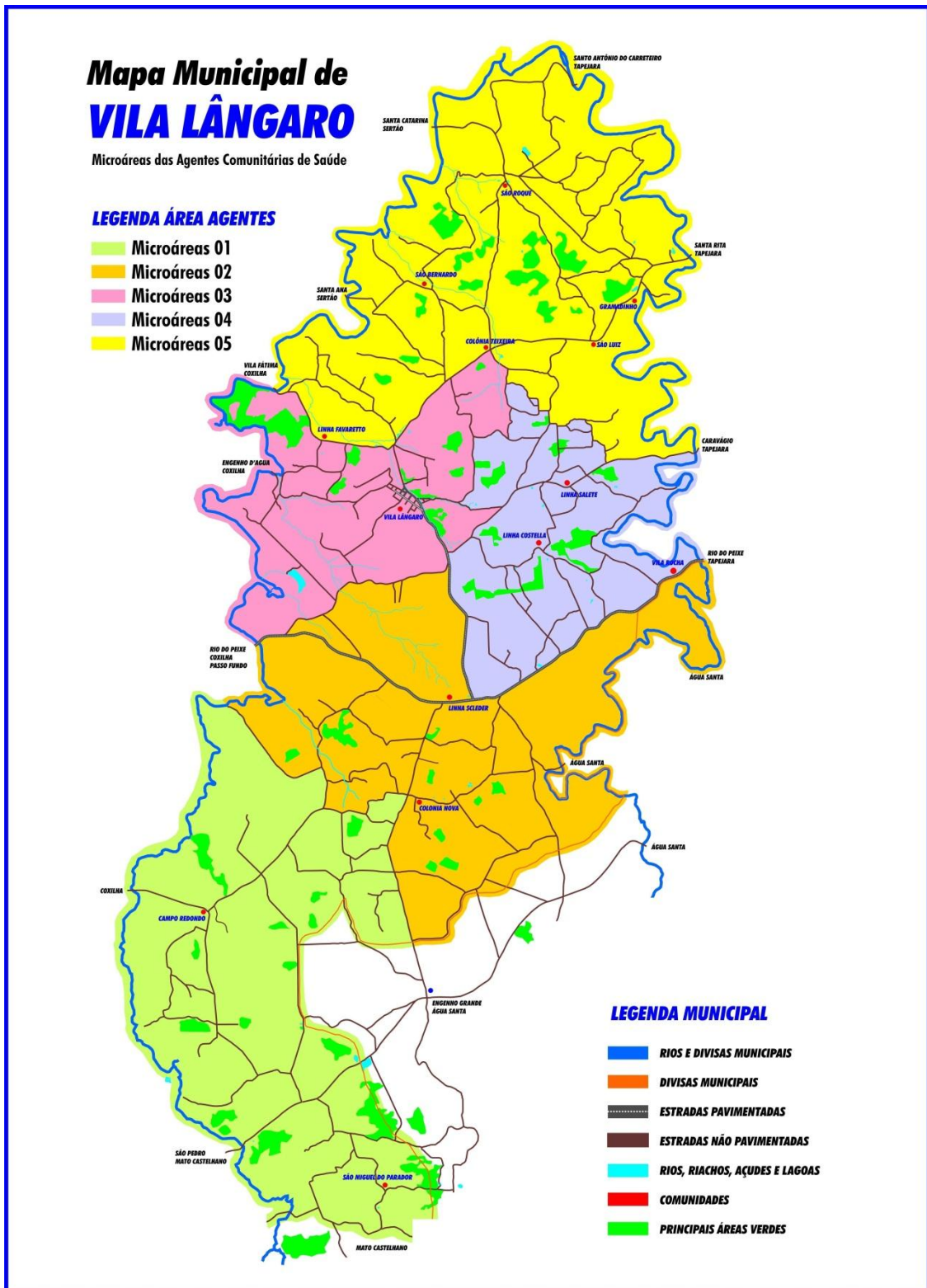

ANEXO VIII
CRONOGRAMA

PROCESSO SELETIVO SIMPLIFICADO – PREFEITURA MUNICIPAL DE VILA LÂNGARO

ATIVIDADES	DATA / PERÍODO
Inscrição	22 a 26 de agosto de 2016
Resultado da 1ª Etapa	29 de agosto de 2016
Prazo Final para Apresentação de Recurso	31 de agosto de 2016
Resultado Final	01 de setembro de 2016